



núcleo

Comunitário e Cultural Belém Novo



Anuário **2020**

Direção

Diretor Presidente: Paulo Roberto Nunes Corrêa
Diretor Vice-Presidente: Marcio Leandro Plamer
Diretor Financeiro: Werno Edwin Lunge
Diretor Operacional: Ernesto Oderich Sobrinho
Diretor de Patrimônio: Marcelo Nogueira da Silva

Conselho

Presidente Administrativo: Luiz Francisco Barreto
Vice-Presidente Administrativo: Carlos Jones Rieger Garighan
Conselheiro Administrativo: Carlos Eumar Barbosa
Conselheiro Administrativo: Egon Marques Kavietinski
Conselheiro Administrativo: Fabio Mariano de Freitas Vauquelin
Conselheiro Administrativo: Fernando Lorenz de Azevedo
Conselheiro Administrativo: Jose Maria Kroeff Filho
Conselheiro Administrativo: Juarez Fraga Correa da Costa Junior
Conselheiro Administrativo: Klaus Gerdau Johannpeter
Conselheiro Administrativo: Leonardo Swiech Filho
Conselheiro Administrativo: Luis Carlos Baumgarten
Conselheiro Administrativo: Mario Cesar Terra Lima
Conselheiro Administrativo: Maurício Graeff
Conselheiro Administrativo: Renato Perez Ribas
Conselheiro Administrativo: Rosilaine Ribeiro Bevonesi
Conselheiro Administrativo: Sergei Ignácio Assis da Costa
Conselheiro Administrativo: Severino Medeiros Martins
Conselheiro Administrativo: Silvio Henning Tichauer

Conselheiro Fiscal: Patricia Nunes Reus
Conselheiro Fiscal: Thiago Silveira Cambraia
Conselheiro Fiscal: Tulio Vinicius Petter
Conselheiro Fiscal: Valesca Regina Selau Eugenio

Gestão

Gestor Administrativo: Carlos Augusto Medina

Núcleo Comunitário e Cultural Belém Novo
Av. Juca Batista, 7570 - Belém Novo, Porto Alegre/RS
www.nccbelem.org.br

Edição e Diagramação
4ZION Agência Criativa | www.4zion.com.br



Missão

Promover a inclusão social das parcelas vulneráveis da Comunidade de Belém Novo e Arredores, com foco na complementação educacional, cultural e esportiva, bem como na formação profissional.

Visão

Eliminar os bolsões de pobreza na comunidade, oferecendo complementação da educação e qualificação, visando a geração de renda.

Valores

Ética, Transparência, Respeito ao Ser Humano, Seriedade, Aversão à Discriminação, Austeridade e Aversão ao Proselitismo



Sumário

Conselho de Administração	5
Juntos Somos Mais Fortes	6
2020: O Ano da Superação	7
Nossos Números em 2020	8
Projetos e Cursos	9
Projeto Verão	10
Trabalho Educativo	11
Cursos On-Line	12
Apoio Educacional+ Família	13
Ações de Assistência	14
Vizinho Ajuda Vizinho	15
Dia das Crianças e Natal	16
Reforma Social	17
Voluntários	18
Diretoria	19
Colaboradores	20
Nossos Parceiros	21
Como Ajudar	22
Balanco Patrimonial	23

Conselho de Administração

É com imensa satisfação que o Núcleo Comunitário e Cultural Belém Novo apresenta a edição do Balanço Social de 2020, reunindo as atividades desenvolvidas ao longo do ano. Um ano marcado pelas contingências trazidas pela pandemia do Covid-19, cujos reflexos trágicos alcançaram toda a sociedade brasileira, mas mais intensamente à população carente, que se viu privada por longo tempo de seus já escassos recursos, convivendo com a diminuição da renda familiar e a falta de trabalho pelo declínio da atividade econômica, além da ameaça ao bem maior, a própria vida.

As contingências também alcançaram o NCC Belém Novo, em decorrência das disposições legais que vedaram atividades envolvendo a reunião de pessoas, justamente o que marca o nosso dia a dia.

Nesse cenário, respeitando as limitações determinadas pelas autoridades públicas, tivemos que nos reinventar e trabalhar ainda mais intensamente no sentido de mitigar as adversidades vivenciadas pelo público assistido, continuando, dentro das possibilidades, a entregar o apoio sempre oferecido. Assim, vem sendo ministrada instrução on-line nas áreas da informática, língua estrangeira, música e instrumentos musicais, apoio Pré-Enem, Recuperação de Computadores, dentre outros. Da mesma forma tem sido proporcionado o Apoio + Família, um projeto para crianças de 07 a 13 anos de idade e o Trabalho Educativo, para adolescentes de 14 a 18, onde educadores levam atividades nas residências dos educandos. (ver página 13)

Destaque especial ao apoio às necessidades básicas da população carente, com a distribuição através de nossa Unidade Móvel de 42 toneladas de alimentos, material de higiene e máscaras, com apoio sempre decisivo do Condomínio Terra Ville, que vem doando cestas básicas mensalmente desde maio até dezembro, dentro do programa Vizinho Ajuda Vizinho.

Destaque também que ser dado à distribuição de 40 cartões alimentação doados pela Parceiros Voluntários e Fundação Telefônica Vivo.

O sucesso desse esforço extraordinário, que conta com a participação decisiva de todos, só faz nos motivar cada vez mais para enfrentar desafios ainda maiores na causa da assistência e inclusão social.

Nosso mais profundo agradecimento a todos que gravitam nesse projeto, as entidades instituidoras, as empresas e segmentos do poder público apoiadores, a comunidade de Belém Novo, os diretores executivos, os conselheiros e, principalmente, os nossos voluntários e colaboradores, que com sua energia, dedicação e trabalho vem fazendo a diferença no dia a dia da entidade.

Luiz Francisco Barreto

Presidente do Conselho de Administração do NCC Belém

Juntos Somos Mais Fortes

Como todos sabem, o ano de 2020 foi muito problemático em função da COVID 19. O Núcleo esforçou-se para dar continuidade à sua missão, mesmo que em condições mais modestas. Tanto é verdade, que distribuímos cerca de 42 toneladas de cestas básicas, kits alimentação, kits limpeza, kits escolares, tudo entregue nas casas dos beneficiários, a fim de evitar aglomerações. Isto tudo foi graças às inestimáveis doações, a quem temos profundo agradecimento ao Condomínio Terra Ville, à Cooperforte, à Fundação Banco do Brasil, à Família e tantos outros que reconheceram a situação precária em que vivem muitos moradores em nosso entorno. Conseguimos também manter alguns cursos on-line.

Aproveitamos a ausência de cursos presenciais para fazer reformas e adaptações em salas de aula e banheiros, agradecimento que vai à ANABB - Associação dos Funcionários do Banco do Brasil, que nos alcançou os recursos necessários para tal fim.

Tivemos que interromper um curso de corte e costura industrial, em parceria com o SENAI e Sindicato da Indústria do Vestuário, mas sua continuidade está prevista para breve.

A Pandemia também impediu a realização do CRC (Centro de Recondicionamento de Computadores), em parceria com o Ministério de Ciência e Tecnologia e UFRGS. Porém, já estamos nos candidatando a sermos um dos poucos contemplados no país inteiro. Os resultados têm sido fantásticos, pois além de preparar alunos, os computadores reciclados são entregues, gratuitamente, às escolas e entidades públicas, principalmente da região.

Desejo de longa data, conseguimos finalmente encaminhar a aquisição do terreno adjacente, com mais de 4.600 m² que nos possibilitará, além de ampliar o Núcleo, ceder mais espaço à Brigada Militar, visando uma segurança para o entorno cada vez maior. Aliás, diversas autoridades têm se manifestado sobre o baixo índice de criminalidade na região que atua o Núcleo quando comparado a outros locais da cidade.

O nosso profundo reconhecimento às entidades já acima nomeadas, bem como à Brigada Militar, ao SINDIFISCO e AFISVEC, que congrega os auditores fiscais do RS, aos Conselheiros, à Diretoria, ao corpo de funcionários, aos voluntários, enfim, a todos que, de uma forma ou outra, contribuíram para um Núcleo cada vez mais forte.

Werno Edwin Lunge
Presidente Voluntário do NCC Belém em 2020

2020

O Ano da Superação

Começamos o ano como todos os outros: muito trabalho e esperança de dias melhores, com os nossos cursos e Projeto Verão. No entanto, veio a pandemia do COVID-19.

No início nos isolamos de tudo e de todos, com férias coletivas e muitas perguntas sem respostas. Em meio a tudo isso, tivemos que nos reinventar, inovar, unir forças, criar novos projetos com recursos menores... reduzir salários, carga horária, suspender contratos e, infelizmente, fazer demissões. Mas mesmo assim, nossos colaboradores que permaneceram se uniram para enfrentar os problemas com determinação, amor ao próximo e espírito de equipe.

Sabemos que não foi fácil para ninguém, mas ao olharmos para trás, temos a certeza de que a nossa missão foi cumprida. Que neste ano de 2021 possamos enfrentar esta pandemia com coragem e audácia, através de planos de ação e estratégias eficientes e eficazes. Só assim colheremos novos frutos, pois a semente já plantamos em 2020.

Carlos Augusto Medina
Gestor Administrativo do NCC Belém



Nossos Números em 2020

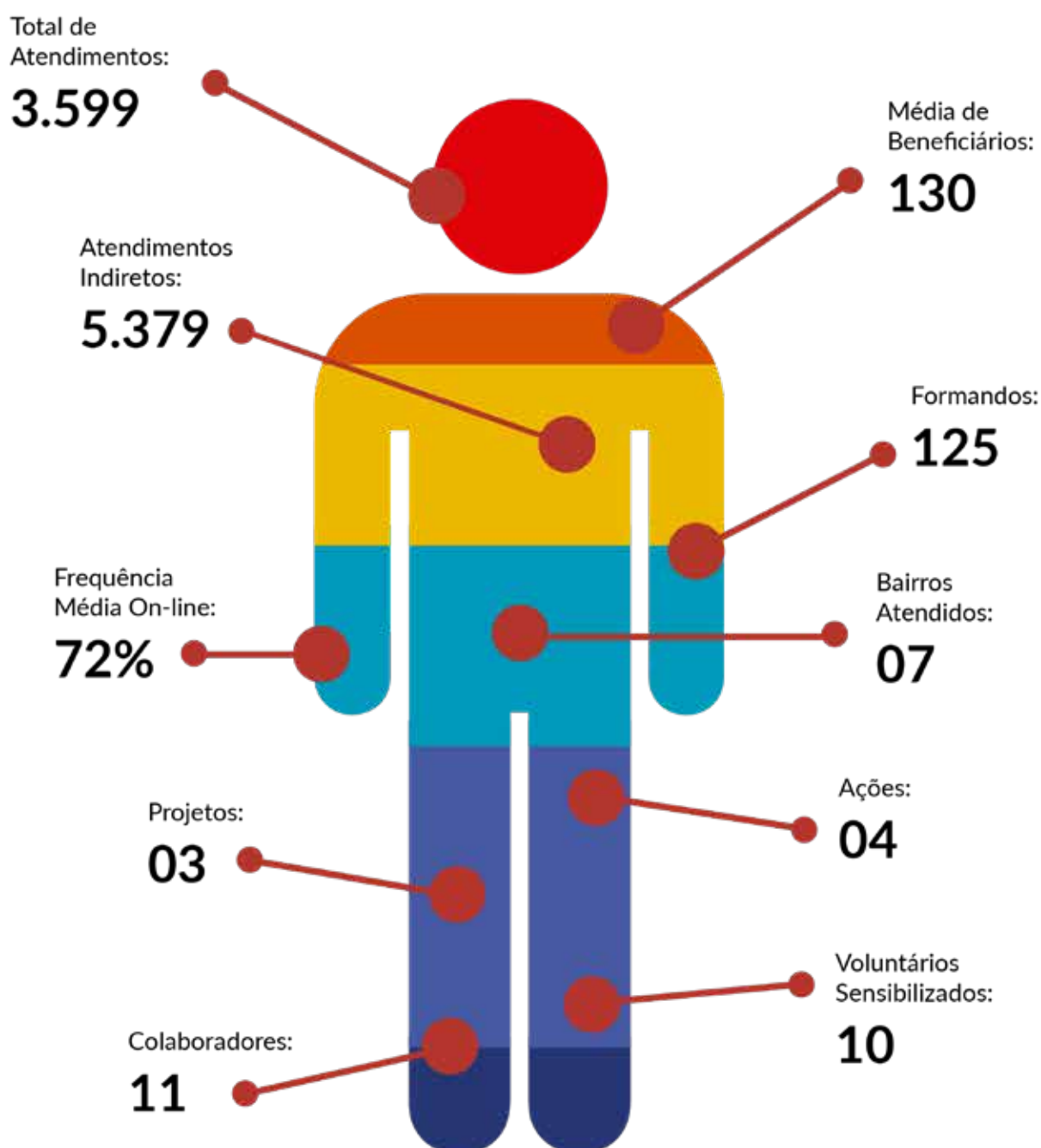

Projetos e Cursos

Projeto Verão

Pensando no quão ocioso é o tempo dos nossos beneficiários durante as férias escolares, criamos o Projeto Verão. Nele reunimos diversas oficinas e cursos, desenvolvidos em janeiro e fevereiro, para diversas faixas etárias e de diferentes áreas do conhecimento.

Temos Apoio Educacional, Capoeira, cursos de Informática, Criação de Sites, Marketing Digital, CRC e muito mais!



Apoio Educacional



Capoeira



Criação de Sites



Informática para 3ª Idade



Marketing Digital



Informática Básica



Centro de Recondicionamento de Computadores

Trabalho Educativo

O Trabalho Educativo é um serviço de convivência e fortalecimento de vínculo (SCFV), que atende adolescentes com idade de 14 a 18 anos, 3 (três) vezes na semana, no turno inverso da escola. É um convênio com a prefeitura municipal através da Fundação de Assistência Social e Cidadania (FASC).



Cursos On-Line

Durante a pandemia, tivemos que suspender nossas atividades presenciais. Diante desta dificuldade, criamos diversos cursos on-line, para seguir atendendo nossos beneficiários neste momento tão difícil.

Informática Básica com Cidadania

Inglês

Violão

Flauta Doce

Português Pré-ENEM

CRC

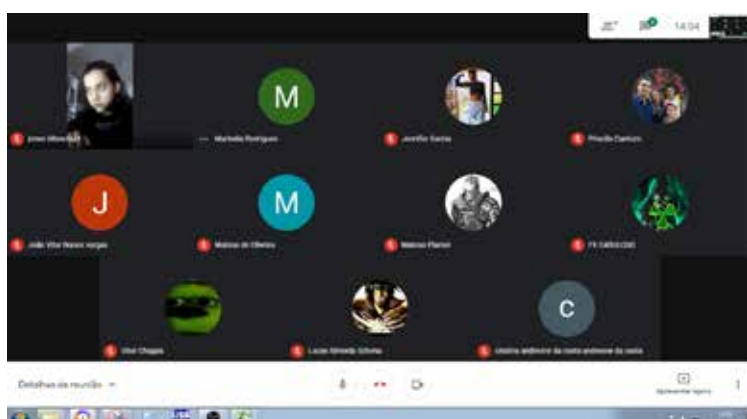
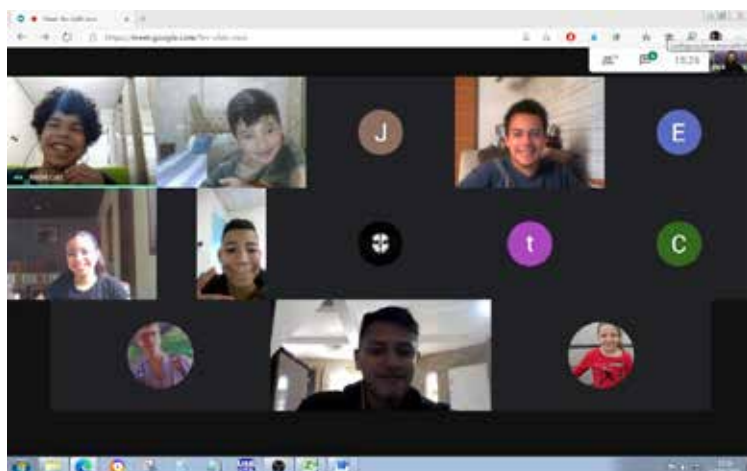

Apoio Educativo + Família

O Projeto “Apoio Educacional + Famílias, Juntos Contra o Coronavírus: Uma lição de vida”, idealizado em abril, teve início no dia 07 de Maio, com previsão de atendimento de 60 crianças. Visando a manutenção da assistência de nossos educandos, fizemos doações de cestas básicas, caixas de leite e produtos de higiene. Além disso, proporcionando também uma forma de não deixar a educação de lado, criamos atividades de cunho pedagógico e lúdico, para serem feitas em casa.

Nosso projeto atende alunos de 07 aos 13 anos de idade, auxiliando na execução das atividades propostas pelas educadoras da nossa instituição. (ver página 05)



Ações de Assistência

“Vizinho Ajuda Vizinho”

Em meio a Pandemia do COVID-19, nos deparamos com um cenário muito preocupante: a fome. A maioria de nossos beneficiários estavam passando por isso, devido ao alto índice de desemprego que se apresentou.

Visando ajudar neste momento tão difícil, o NCC Belém, em parceria com o **Condomínio Terra Ville**, o **Instituto Cooperforte**, a **Fundação Banco do Brasil**, a **Família e muitos outros**, distribuiu diversos itens e kits, afim de tornar o dia a dia destas famílias um pouco mais tranquilo.

Alguns dos itens doados:

Fraldas – 1342 unidades
 Alimentos – 42 Toneladas
 Máscaras – 238 unidades
 Kits Limpeza – 300 Kits
 Vale Gás – 18 unidades
 Álcool em Gel – 367 unidades
 Quentinhas – 150 unidades
 Kits de Higiene Pessoal – 600 Kits
 Caixas de Leite – 435 caixa com 12 litros
 Pacotes de Doces – 150 unidades
 Cachorros Quentes – 200 unidades
 Livros para Colorir – 150 unidades
 Cartões Alimentação – 40 unidades



Dia das Crianças e Natal

Dia das Crianças e Natal são duas datas que nossas crianças adoram... e não podiam passar em branco, mesmo em tempos de pandemia. Em ambas as datas, nossa equipe foi ao encontro dos nossos beneficiários, entregando presentes e doces. Até o Papai Noel apareceu em nossa ação de Natal.



Reforma Social

Visando melhorar nossas instalações internas para melhor recebermos nossos beneficiários e aproveitando esse período que a pandemia nos privou das aulas presenciais, no mês de agosto iniciamos a reforma em 2 salas de aula e 2 banheiros. Essa reforma social só foi possível pois o Núcleo contou com o apoio e a parceria do Instituto Viva Cidadania.

Antes



Depois



Voluntários



Diretoria



Colaboradores



Nossos Parceiros

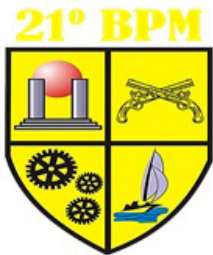

Apoiadores



Como Ajudar?



Acesse:
www.nccbelem.org.br/doe-pelo-funcrianca
 e saiba como fazer a sua doação!



- 1) Acesse o site do NFG:
www.nota fiscal gaucha.rs.gov.br
- 2) Clique em "**Cadastre-se**".
- 3) Preencha com seu **CPF e data de nascimento** e clique em "**Cadastrar**".
- 4) Preencha os demais campos com seus dados.
- 5) Abaixo dos seus dados selecione o Município de Porto Alegre, selecione a área de Assistência Social e clique em "Pesquisar".
- 6) Localize na lista o **Núcleo Comunitário e Cultural Belém Novo**.
- 7) Clique em "**Concluir Cadastro**".



Doe qualquer valor.

Banco Banrisul
 Agência: **0031**
 Conta Corrente: **06851967.1.6**
 CNPJ: **07.131710/0001-08**

Balanço Patrimonial

NÚCLEO COMUNITÁRIO E CULTURAL DE BELÉM NOVO
CNPJ: 07.131.710/0001-08

BALANÇO PATRIMONIAL ENCERRADO EM 31 DE DEZEMBRO

		SUPERÁVIT (DEFEIT) DO EXERCÍCIO		Demonstração da Mutação do Patrimônio Social	
		31/12/2020	31/12/2019	31/12/2020	31/12/2019
ATIVO					
ATIVO CIRCULANTE		215.427,27	15.958,18	311.224,92	276.150,22
Caixa e Equivalentes de Caixa		212.294,57	13.627,26		
Caixa		90,90	760,16		
Bancos Conta Movimento		75.949,15	9.172,47	268.002,30	35.074,70
Aplicações		136.254,52	3.694,63		
Creditos		-	-		
Despesas Antecipadas		-	802,25		
Outros Creditos		100,00	100,00		
Creditos de Functonarios		3.032,70	1.482,67		
NÃO CIRCULANTE		799.067,57	412.013,62		
Imobilizado		799.067,57	412.013,62		
TOTAL DO ATIVO		964.494,84	427.971,80		
PASSIVO					
PASSIVO CIRCULANTE		312.202,00	307.220,19		
Fornecedores		385.676,62	116.746,88		
Outrigações com pessoal		3.828,55	1.050,33		
Outrigações com pessoal		2.155,27	4.654,83		
Outrigações (feitas e 13º		38.207,40	54.093,51		
Outrigações Sociais/Fiscais		9.079,55	11.992,21		
Outrigações Sociais/Fiscais		250.000,00	45.000,00		
Projeto em andamento		82.000,85	-		
PATRIMÔNIO SOCIAL		579.227,22	311.224,92		
Superávit Acumulado		310.688,14	259.748,22		
Superávit/(Deficit) do Exercício		268.002,30	35.074,70		
Reserva de doações		536,78	16.402,00		
TOTAL DO PASSIVO		964.494,84	427.971,80		
RECEITA ORDINÁRIA					
		1.208.310,70	1.248.188,50		
Terra Ville		735.515,00	734.729,48		
Fundação		-	77.263,74		
Pessoas Físicas		5.847,74	82.284,18		
Pessoas Jurídicas		-	129.679,05		
Recetta com nota fiscal Gáudia		3.025,77	2.399,60		
Recetas FASC		39.426,47	83.802,52		
Cyrela		50.000,00	900,00		
Viva Cidadania		2.435,22	-		
Cooperforte		51.936,60	117.313,93		
Trabalho Voluntário		34.040,00	19.620,00		
Projeto Família		286.083,90	-		
DESPESAS OPERACIONAIS:		(800.813,83)	(1.008.301,06)		
Despesas Artístico/Cultural		(43.375,48)	(92.022,22)		
Projeto Família		(215.488,80)	-		
Despesas Educacional		(25.622,83)	(197.351,04)		
Despesas Funcional		(1.488,08)	(70.627,49)		
Despesas Profissionalizante NCC		(4.935,24)	(103.278,45)		
Despesas Profissionalizante Cyrela		(50.051,85)	-		
Despesas Pessoal		(356.993,33)	(336.919,04)		
Trabalho Educativo - FASC		(39.426,46)	(95.127,35)		
Cooperforte projetos		(22.680,68)	(83.178,19)		
Viva Cidadania		(6.711,08)	(10.167,28)		
Trabalho Voluntário		(34.040,00)	(19.620,00)		
DESPESAS ADMINISTRATIVAS		(98.155,81)	(169.048,32)		
Ocupação (Telefone, Energia e Seguro)		(17.401,41)	(37.970,39)		
Material de Consumo		(9.276,29)	(11.482,16)		
Manutenção Conservação		(8.274,58)	(15.792,38)		
Honorários Profissionais		(30.916,82)	(68.408,97)		
Outras Despesas		(23.743,17)	(31.842,82)		
Impostos e Taxas		(475,35)	(266,05)		
Informática		(6.356,20)	(3.037,29)		
Resultado de operações financeiras		(1.216,99)	-		
Baixa Imobilizado		(41.338,79)	(93.764,42)		
DEPRECAÇÃO		(0,00)	35.074,70		
SUPERÁVIT/(DEFEIT) LÍQUIDO DO EXERCÍCIO		268.002,30	35.074,70		
Fluxo de Caixa das Atividades Operacionais					
		312.202,00	312.202,00		
Superávit/(Deficit) do Exercício		268.002,30	35.074,70		
Ajustes por:					
Depreciatio		475,35	35.764,42		
Provisão de Férias		(15.842,11)	(8.814,66)		
Baixa Imobilizado		1.216,99	-		
Variações nos ativos e passivos		(1.604,03)	(285,76)		
Redução (Aumento) de Créditos		800,25	(902,25)		
Redução (Aumento) de Despesas Antecipadas		2.778,22	(3.192,52)		
Aumento (Redução) de Fornecedores		(2.489,56)	1.152,33		
Aumento (Redução) de Outrigações Sociais/Fiscais		(2.916,66)	86,84		
Aumento (Redução) de Outros Débitos		205.000,00	45.000,00		
Aumento (Redução) de Projetos em andamento		82.000,85	-		
Fluxo de Caixa das Atividades de Investimentos		537.413,60	103.883,10		
Fluxo de Caixa das Atividades de Investimentos					
(-) Aquisição de Bens do Ativo Imobilizado		(379.609,70)	(167.556,72)		
(+) Doações Patrimoniais		(379.609,70)	(167.556,72)		
Fluxo de Caixa das Atividades de Operações		157.808,90	(63.673,62)		
Aumento/(Redução) Líquido de Caixa e Equivalente de Caixa DE CAIXA E EQUIVALENTE DE CAIXA		13.627,26	77.300,88		
Caixa e Equivalente de Caixa no início do exercício		171.431,16	13.627,26		
Caixa e Equivalente de Caixa no fim do exercício					

WERNIO EDWIN LUNGE VICE
PRESIDENTE VOLUNTÁRIO

CARLOS FRANCISCO BORSNA
CO-CHENES Nº 35/03