



**núcleo**

Comunitário e Cultural Belém Novo

# ANUÁRIO 2022



## Direção

<b>Diretor Presidente:</b>	<b>Paulo Roberto Nunes Corrêa</b>
<b>Diretor Vice-Presidente:</b>	<b>Marcio Leandro Plamer</b>
<b>Diretor Financeiro:</b>	<b>Werno Edwin Lunge</b>
<b>Diretor de Patrimônio:</b>	<b>Marcelo Nogueira da Silva</b>
<b>Diretor Operacional:</b>	<b>Ernesto Oderich Sobrinho</b>

---

## Conselhos

**Presidente Administrativo: Vice Luiz Francisco Barreto**  
**-Presidente Administrativo: Carlos Jones Rieger Garighan**  
**Conselheiro Administrativo: Carlos Eumar Barbosa**  
**Conselheiro Administrativo: Egon Marques Kavietinski**  
**Conselheiro Administrativo: Fabio Mariano de Freitas Vauquelin**  
**Conselheiro Administrativo: Fernando Lorenz de Azevedo**  
**Conselheiro Administrativo: Jose Maria Kroeff Filho**  
**Conselheiro Administrativo: Juarez Fraga Correa da Costa Junior**  
**Conselheiro Administrativo: Klaus Gerdau Johannpeter**  
**Conselheiro Administrativo: Leonardo Swiech Filho**  
**Conselheiro Administrativo: Luis Carlos Baumgarten**  
**Conselheiro Administrativo: Mario Cesar Terra Lima**  
**Conselheiro Administrativo: Maurício Graeff**  
**Conselheiro Administrativo: Rosilaine Ribeiro Bevonesi**  
**Conselheiro Administrativo: Sergei Ignácio Assis da Costa**  
**Conselheiro Administrativo: Severino Medeiros Martins**  
**Conselheiro Administrativo: Silvio Henning Tichauer**

**Conselheiro Fiscal: Thiago Silveira Cambraia**  
**Conselheiro Fiscal: Patricia Nunes Reus**  
**Conselheiro Fiscal: Tulio Vinicius Petter**  
**Conselheiro Fiscal: Valesca Regina Selau Eugenio**

## Gestão

**Gestor Administrativo: Carlos Augusto Medina**  
**Núcleo Comunitário e Cultural Belém Novo**  
**Av. Juca Batista, 7570-Porto Alegre**  
**Contato: 32640913 whatsapp: 98350 8969**  
**Edição e Diagramação: Jornal Vitrine**

# SUMÁRIO

- DIREÇÃO, CONSELHOS, GESTÃO	01	
- SUMÁRIO	02	
- MISSÃO, VISÃO, VALORES	03	
- PALAVRAS PRESIDENTE CONSELHO ADMINISTRAÇÃO	04	
- PALAVRAS DO PRESIDENTE	05	
- PALAVRAS DO GESTOR	06	
- TERRENO E COZINHA SOCIAL	07	
- NOSSOS NÚMEROS	08	
- APOIO EDUCACIONAL	09	
- PROJETO VERÃO	10	
- TRABALHO EDUCATIVO	11	
- ORQUESTRA INFANTO-JUVENIL	12	
- CURSO INFORMÁTICA BÁSICA	13	
- CURSO INFORMÁTICA INTERMEDIÁRIA	14	
- CURSO MONTAGEM E MANUTENÇÃO	15	
- ARTESANATO EM FELTRO	16	
- CURSO ROTINAS ADMINISTRATIVAS COM FOCO EM COMÉRCIO	17	
- ASSISTÊNCIA SOCIAL		18
- CAPACITAÇÕES DE COLABORADORES		19
- REUNIÕES EM BRASÍLIA E NA COMUNIDADE	20	
- NOSSOS PARCEIROS		21
- COMO AJUDAR		22
- BALANÇO PATRIMONIAL		23



## Missão

Promover a inclusão social das parcelas vulneráveis da Comunidade de Belém Novo e arredores, com foco na complementação educacional, cultural e esportiva, bem como na formação profissional.

## Visão

Eliminar os bolsões de pobreza na comunidade, oferecendo complementação da educação e qualificação, visando à geração de renda.

## Valores

Ética, Transparência, Respeito ao Ser Humano, Seriedade, Aversão à Discriminação, Austeridade e Aversão ao Proselitismo.

# Direção e Conselhos

# Presidente do Conselho de Administração.

É com grande satisfação que apresentamos o Balanço Social do ano de 2022 do Núcleo Comunitário e Cultural Belém Novo, compilando uma retrospectiva das principais atividades desenvolvidas e dos principais eventos ocorridos ao longo do ano de ano.

Além das atividades e do calendário de eventos já conhecidos, os quais voltaram a ter seu regular desenvolvimento com o cessamento das restrições advindas da pandemia Covid-19, cumpre registrar a formalização do convênio firmado diretamente com o Ministério das Comunicações para sediar o CRC – Centro de Recondicionamento de Computadores, inaugurando mais uma atividade identificada com o nosso objetivo social, qual seja o da inserção social com ênfase na cidadania e nas atividades profissionalizantes e educativas.

A todos os que fazem parte deste projeto nosso mais profundo agradecimento, às entidades instituidoras, às empresas e segmentos do poder público apoiador, à comunidade de Belém Novo, aos diretores executivos, conselheiros e, principalmente, os nossos funcionários, voluntários e colaboradores, pela dedicação e trabalho no dia a dia da Entidade.



**Luiz Francisco Barreto**  
**Presidente do Conselho de Administração**

## PALAVRAS DO PRESIDENTE

Encerramos nosso ano acreditando que fizemos o possível para termos uma entidade em fase de crescimento, atendendo cada dia mais e melhor as demandas da nossa comunidade, de nossos beneficiários e de nossos colaboradores, fortes nas parcerias dos nossos mantenedores, sobretudo o Condomínio Terra Ville, os Orgãos de Estados através dos editais e convênios e das pessoas de boa vontade que através do Funcrância depositam no NCC Belém toda a sua confiança.

Agradecimento sempre constante em nossas falas ao Comando da Brigada Militar pela parceria histórica desde nossa fundação há 19 anos.

Conquistamos muito. São 16.450 beneficiários ao longo de 2022 através dos nossos cursos e atendimentos comunitários que foram desde doações de cestas básicas, cobertores até a formação profissional.

O desafio de adquirir e quitar um terreno com mais de 4.000 m<sup>2</sup>. de área, sonhado e idealizado por nossos antecessores, na nossa gestão se tornou realidade e junto com essa realidade veio a responsabilidade de vencer outro desafio, tornar útil e produtivo, atendendo as demandas da nossa Comunidade.

Enfim a palavra que nos vem em mente é uma só: Gratidão. Nosso muito obrigado a todos que de uma forma ou de outra mantém em pé o NCC Belém.

Agora permacem a fé, a esperança e o amor, estes três, mas o maior deles é o amor. O amor é a mola propulsora que nos move que move nossa Entidade em busca de excelência na prestação de um serviço comunitário, cultural, educacional e de qualificação profissional, cada dia mais humano e excelente.



**Paulo Roberto Nunes Corrêa**  
Presidente Voluntário do NCC Belém.

## AS DIFICULDADES NOS FORTALECEM

Nem todo ano é igual ao outro e nem toda expectativa combina com a realidade. O orçado verso realizado é muito difícil de fechar no terceiro setor e sempre surge o imprevisto e o imponderável. Cabe a nós escolher continuar, mudar ou se superar em nossos desafios diários. Tivemos aproximadamente 14,66% de turnover. Como conseguir resultados positivos? Tivemos que recompor a equipe, desenvolvê-la e capacitá-la, para assim executar as tarefas. O NCC Belém exigiu muito de todos nós sabemos que temos nossos problemas pessoais, mas é muito gratificante saber que temos um time tão resiliente e motivado. Como gestor desse processo posso dizer que a minha maior conquista profissional foi ter construído uma equipe que sempre buscou o resultado, e o trabalho de profissionais como eles que tornam o núcleo como é hoje, conhecido no bairro, na cidade, no estado, no país e agora no mundo. O futuro nos reserva um período mais desafiador do que o normal, contudo conheço o potencial de cada um. Conheço a capacidade desse time como um todo. Por fim ninguém constrói nada sozinho e por essa razão e com inestimável apoio dos conselheiros, diretores e voluntários, quero agradecer a cada um pela parceria e por tanta maestria na hora de realizar suas atividades, é incrível o que estamos desenvolvendo juntos! "Em 2023 conto com todos para conquistarmos mais uma grande Vitória para nossa Comunidade".



**Carlos Augusto Medina**  
Gestor Administrativo do NCC Belém



# Destaque Especial

# TERRENO E COZINHA SOCIAL

SONHO = REALIDADE. Adquirimos nosso terreno, com uma área de 4.629,64 M<sup>2</sup> hoje quitado podemos dizer que “Sim, é nosso”. Neste espaço iremos desenvolver projetos culturais e esportivos ao ar livre.

**Rua Mario Carvalho Nº 100 - Ao lado do NCC BELÉM**



Tivemos uma parceria forte com o Instituto Viva Cidadania, com base na transparência, resultou na reforma da Cozinha Social. Que hoje atende todas as necessidades para fazer os lanches dos beneficiários.



# Nossos Números:

Fonte: [www.qualitin.com.br](http://www.qualitin.com.br)

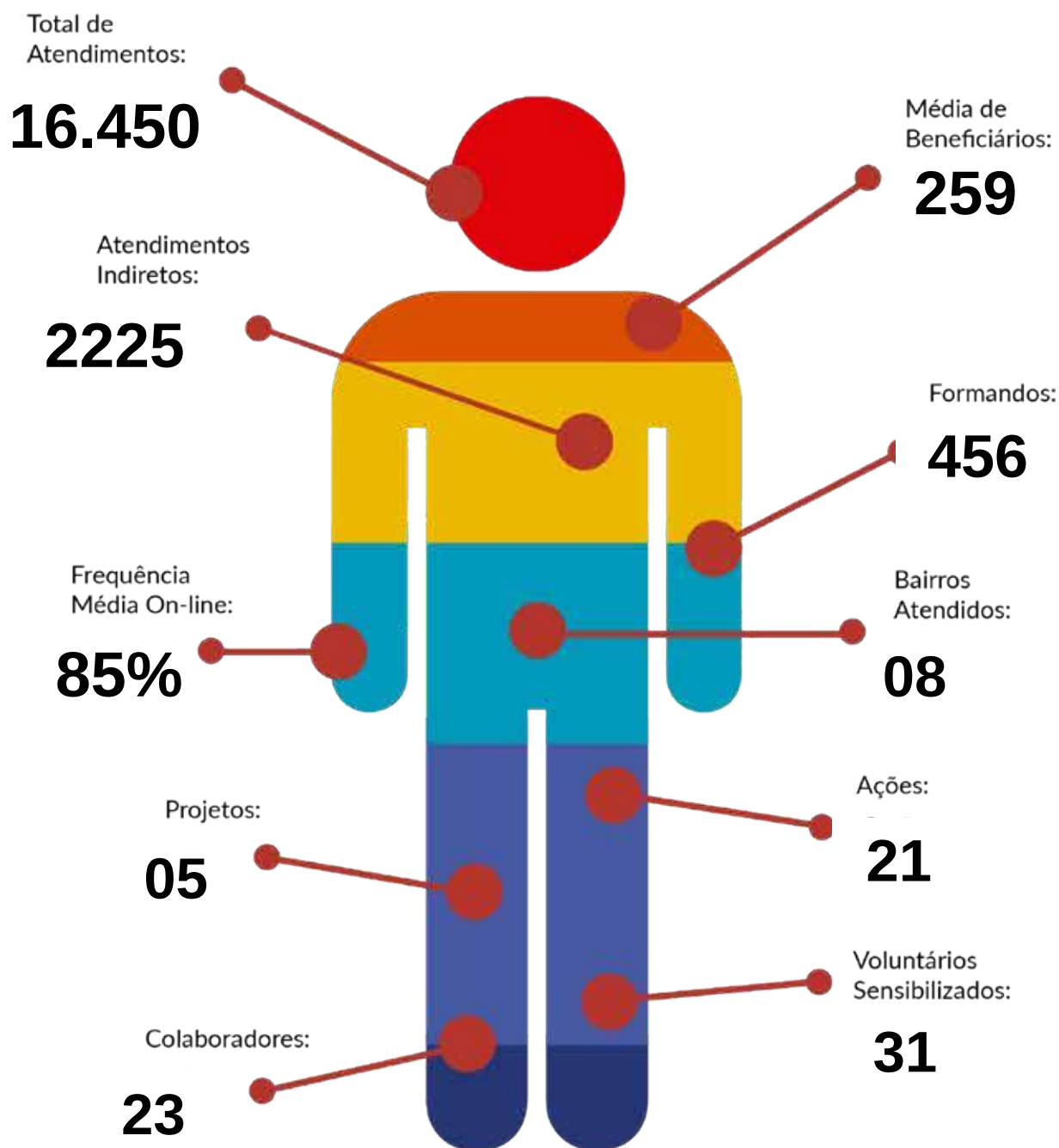

-Apoio Educacional.

-Projeto Verão.

-Serviço de Convivência e  
Fortalecimento de Vínculos.

-Orquestra.

# Apoio Educacional.

No apoio educacional os beneficiários trabalham o Letramento e Numeramento. Estudam o conceito de linguagem verbal e não verbal, desenvolvendo habilidades na comunicação, compreensão, leitura, escrita, fala e escuta ativa.



# Projeto Verão.

Por ser um período de férias escolares os educadores optaram por fazerem atividades lúdicas, esportivas e brincadeiras na área externa do Núcleo.



# Trabalho Educativo.

Este projeto SCFV, serviço de convivência e fortalecimento de vínculos, atende jovens adolescentes com a faixa etária entre 14 e 18 anos. É um convênio que temos com a Prefeitura Municipal de Porto Alegre, através da FASC-Fundação Assistência Social e Cidadania.



# Orquestra Infanto-Juvenil

Um projeto patrocinado pelo GRUPO DA FAMÍLIA que oportunizou o conhecimento e a desenvoltura musical dos nossos beneficiários. Este projeto teve início em setembro 2022 e atende em média 35 alunos.





# Profissionalizante e Geração de Renda.

# Informática Básica com Noções de Manutenção de Computadores.



# INFORMATICA INTERMEDIÁRIO



# MONTAGEM E MANUTENÇÃO DE COMPUTADORES.



## Artesanato

Conclusão e Formatura da Oficina de Artesanato, onde foi realizadas atividades em Feltro de Natal com participação de 15 Beneficiárias, com foco em Empreender e a Geração de Renda.



Conclusão da Oficina Geração de Renda



## Rotinas Administrativas com Foco em Comércio



Cerimônia de formatura



# Assistência Social.







**NCC BELÉM recebeu 77 cestas básicas pelo  
Instituto Viva Cidadania**

# Capacitações de Colaboradores.





- Curso (SWOT) sobre fraquezas e forças das OSCS, ministrado pela entidade Parceiros Voluntários, totalizando 42 horas com participação Colaboradoras Michele e Cíntia.

-Treinamento sobre sustentabilidade Parceiros Voluntários totalizando 42 horas de curso, com a participação colaboradora Janaina.

-Curso sobre elaboração de projetos, Educando para Transparência virtual e presencial, totalizando 42 horas, com a participação colaboradora Luciane.

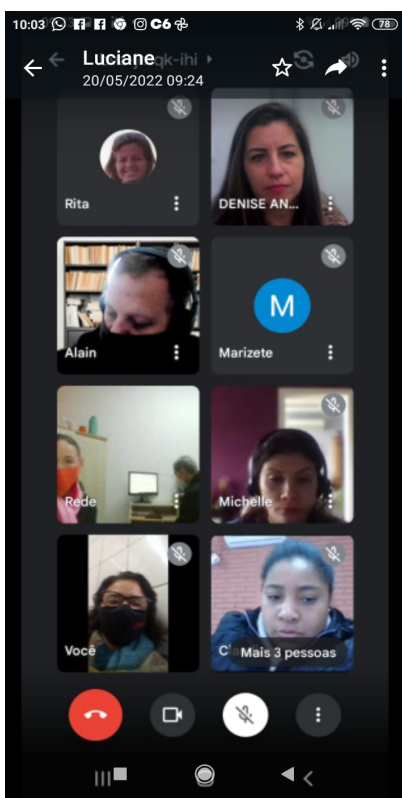

LUCIANE



JANAINA



Honrados o NCC Belém participou da 2ª Reunião Gerencial na Esplanada das Comunicações, em Brasília representado pelo Gestor Tenente Carlos Medina e nosso Instrutor Leonardo Fraga, nos dias 6 e 7 de dezembro, onde fomos convidados para a formatura dos CRCs (Centro de Recondicionamento de Computadores).

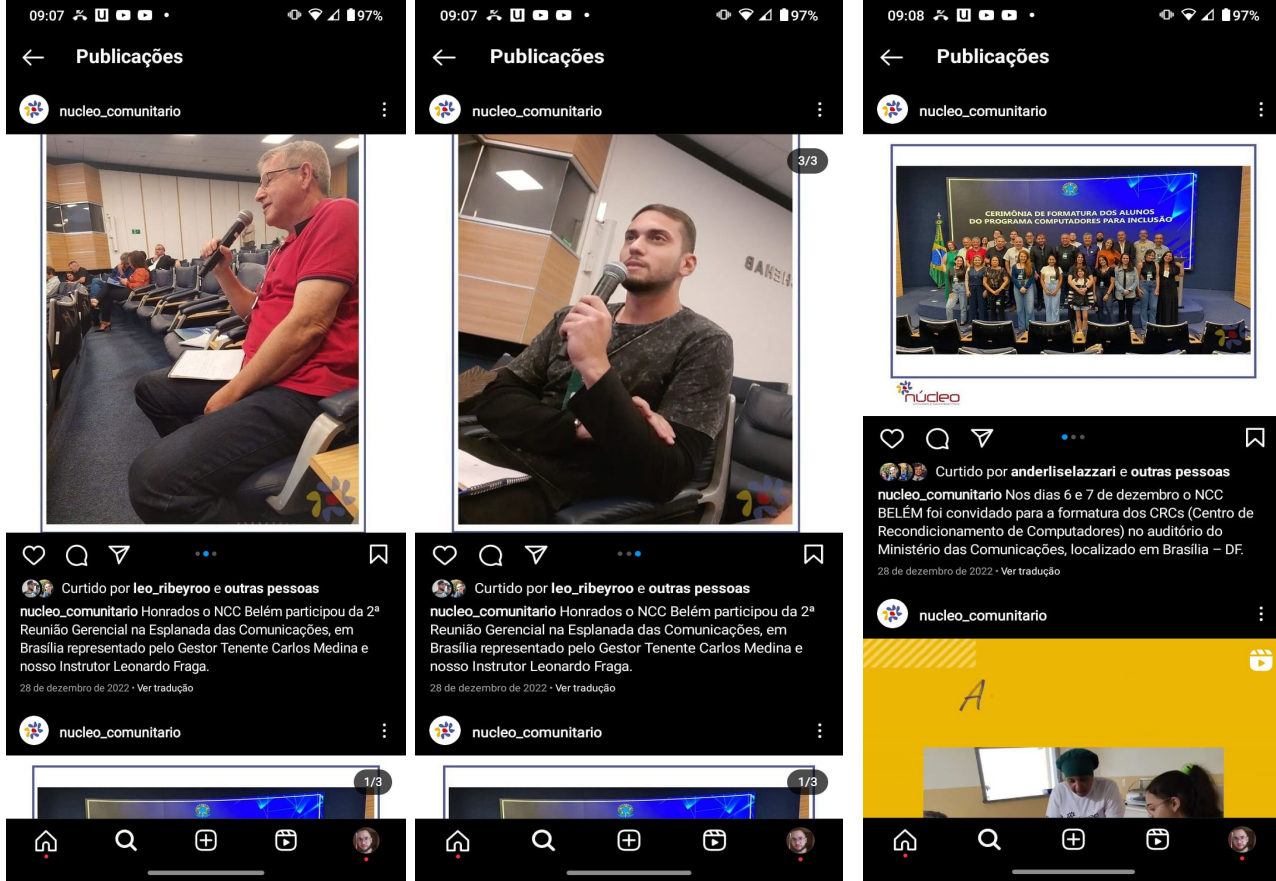

**Auditório do Ministério das Comunicações, localizado em Brasília – DF.**

## Reunião orçamento participativo Orçamento Participativo.



# Colaboradores



**DA ESQUERDA PARA DIREITA: MATHEUS, ANDERSON, LEONARDO, ANDERLISE, MICHELE, ROSANI, LUANA, LUCIANE, TENENTE MEDINA, JANAINA, CAMILA, ANITA, CINTIA, RAFAEL, GIOVANE, LEONARDO, MAURO E MARCELO.**

# Nossos Parceiros:



## Apoiadores



# Como Ajudar?



Acesse:

[doacoes.prefeitura.poa.br/funcrianca](https://doacoes.prefeitura.poa.br/funcrianca)

Projeto-Funcriança

Núcleo Comunitário

Doar para esse projeto.

1) Acesse o site do NFG:

[www.notafiscalgaucha.rs.gov.br](http://www.notafiscalgaucha.rs.gov.br)

2) Clique em "Cadastre-se".

3) Preencha com seu **CPF e data de nascimento** e clique em "Cadastrar"

4) Preencha os demais campos com seus dados.

5) Abaixo dos seus dados selecione o Município de Porto Alegre, selecione a área de Assistência Social e clique em "Pesquisar"

6) Localize na lista o **Núcleo Comunitário e Cultural Belém Novo**.

7) Clique em "Concluir Cadastro".

Doe qualquer valor.

**Banco Banrisul**

Agência: **0031**

Conta Corrente: **06851967.1.6**

CNPJ: **07.131710/0001-08**

PIX: **07.131710/0001-08**



# Balanço Patrimonial



NUCLEO COMUNITARIO E CULTURAL DE BELEM NOVO  
 CNPJ: 07.131.710/0001-08  
**BALANÇO PATRIMONIAL ENCERRADO EM 31 DE DEZEMBRO**

ATIVO	31/12/2022		31/12/2021		SUPERÁVIT ( DÉFICIT ) DO EXERCÍCIO		Demonstração da Mutação do Patrimônio Social	
	31/12/2022	31/12/2021	31/12/2022	31/12/2021	31/12/2022	31/12/2021	31/12/2022	31/12/2021
<b>ATIVO CIRCULANTE</b>	<b>785.729,30</b>	<b>1.135.704,26</b>	<b>RECEITA ORDINÁRIA</b>	<b>1.480.124,38</b>	<b>1.184.861,51</b>	<b>SALDO INÍCIO EXERCÍCIO</b>	<b>738.375,77</b>	<b>579.227,22</b>
Caixa e Equivalentes de Caixa	780.813,28	1.130.547,16	Terra Vile	591.267,71	707.797,20	(-) Superávit (Déficit) do exercício	(83.242,04)	139.548,55
Caixa	-	-	Função	152.627,24	76.621,13	(+) Doações Patrimoniais	-	-
Banco Conta Movimento	16.572,10	23.144,39	Pessoas Físicas	44.228,10	64.841,10	<b>SALDO FINAL EXERCÍCIO</b>	<b>655.133,73</b>	<b>718.775,77</b>
Aplicações	764.241,08	1.105.402,77	Doação Pessoa Jurídica	10.000,00	700,00			
			Receita com nota Fiscal Gaúcha	1.500,00	1.000,00			
Creditos	164,89	312,51	Doações a Nota é Minha	4.500,00	2.333,60			
Despesas Antecipadas	582,81	566,02	Prestas FASC	91.556,77	82.219,32			
Outros Créditos	64,02	200,00	Viva Cidadania	36.341,00	-			
Créditos de Funcionários	4.104,40	4.078,57	Cooperforte	59.257,75	-			
			Trabalho Voluntário	6.800,00	35.170,00			
			Projeto família	156.210,26	171.902,15			
			Projeto CRC	321.690,95	44.277,01			
			Projeto Scred Juntos Pela Educação	4.144,60	-			
<b>NÃO-CIRCULANTE</b>	<b>876.968,19</b>	<b>790.197,04</b>	<b>DESPESAS OPERACIONAIS:</b>	<b>(1.502.131,98)</b>	<b>(885.337,69)</b>			
Depositos Judiciais	1.011,23	-	Projeto Família	(99.568,46)	(80.034,95)	Superávit (Déficit) do Exercício	(83.242,04)	159.148,55
Imobilizado	825.756,96	790.197,04	Projeto Função	(144.965,30)	(70.699,64)	Ajustes por:		
Investimentos	200,00	-	Trabalho Educativo - FASC	(91.556,77)	(84.896,13)	Depreciação	55.089,49	30.960,88
<b>TOTAL DO ATIVO</b>	<b>1.612.697,49</b>	<b>1.925.901,30</b>	Projeto Cooperforte	(59.257,75)	(1.161,75)	Provisão de Férias	16.159,91	15.297,61
			Projeto Cooperforte	(321.690,95)	(30.962,64)	Baixa Imobilizada	-	-
			Projeto CRC	(511.375,03)	(121.491,58)			
			Projeto Terra Vile	(341,00)	(9.574,02)	Varições nos ativos e passivos		
			Viva Cidadania	(6.800,00)	(35.170,00)	Redução (Aumento) de Créditos	(953,46)	(1.458,38)
			Trabalho Voluntário	(4.144,60)	(545,97)	Redução (Aumento) de Despesas Antecipadas	(16,79)	(566,02)
			Projeto Juntos na Educação	(1.500,00)	(3.893,60)	Aumento (Redução) de Fornecedores	1.700,00	(3.828,55)
			Nota Fisca Gaúcha	(78.164,25)	(89.918,45)	Aumento (Redução) de Obrigações com pessoal	2.126,28	728,82
			Despesas Pessoal Educacional	-	(18.016,06)	Aumento (Redução) de Obrigações sociais/fiscais	9.291,69	12.409,25
			Projeto Far	-	(70,00)	Aumento (Redução) de Outros Débitos	(78.608,53)	(138.000,00)
			Despesas Profissionalizante NCC	-	(1.984,00)	Aumento (Redução) de Projetos em andamento	(252.154,43)	335.450,79
			Despesas Profissionalizante Cyrela	(112.767,07)	(135.008,97)	<b>Caixa Líquido Proveniente das Operações</b>	<b>(330.607,88)</b>	<b>1.010.342,94</b>
			Despesas Pessoal Operacional/Adm	(6.144,95)	(93.414,39)			
			<b>DESPESAS ADMINISTRATIVAS</b>	<b>(6.144,95)</b>	<b>(93.414,39)</b>	<b>Fluxo de Caixa das Atividades de Financiamento</b>	<b>71.523,31</b>	<b>-</b>
			Ocupação (Telefone, Energia e Seguro)	-	(12.183,42)	Captação Recursos	71.523,31	-
			Material de Consumo	-	(8.404,73)	<b>Caixa Líquido Proveniente dos Financiamentos</b>	<b>71.523,31</b>	<b>-</b>
			Manutenção Conservação	-	(8.372,99)			
			Honorários Profissionais	-	(40.860,00)	<b>Fluxo de Caixa das Atividades de Investimentos</b>	<b>(90.649,41)</b>	<b>(92.050,35)</b>
			Outras Despesas	-	(17.329,25)	(-) Aquisição de Bens do Ativo Imobilizado	(90.649,41)	(92.050,35)
			Impostos e Taxas	(6.144,95)	(5.967,79)	(+) Doações Patrimoniais	(90.649,41)	(82.980,36)
			Resultado de operações financeiras	-	(276,21)	<b>Caixa Líquido Proveniente dos Investimentos</b>	<b>(90.649,41)</b>	<b>(82.980,36)</b>
			Baixa Imobilizado	-	-			
			<b>DEPRECIACÃO</b>	<b>(55.089,49)</b>	<b>(30.960,88)</b>	<b>Aumento (Redução) Líquido de Caixa e Equivalente de Caixa DE CAIXA E EQUIVALENTE DE CA</b>	<b>(40.773,98)</b>	<b>918.252,59</b>
			<b>SUPERÁVIT / DÉFICIT LÍQUIDO DO EXERCÍCIO</b>	<b>(83.242,04)</b>	<b>159.148,55</b>	Caixa e Equivalente de Caixa no início do exercício	1.130.547,16	212.194,57
						Caixa e Equivalente de Caixa no fim do exercício	780.813,18	1.130.547,16

*Paulo Roberto*  
 PAULO ROBERTO MACHADO CORTEZ  
 PRESIDENTE VOLUNTÁRIO

CARLOS FRANCISCO  
 BORSA 18118200044  
 CARLOS FRANCISCO BORSA  
 C/C CRC-MS Nº 354033